Общественно-политическая газета Карачаево-Черкесии

# День Республики

Газета издается с 4 июля 1918 года

Интернет-версия издания: www.denresp.ru

Цена в розницу свободная.

№ 33 (20335) | 2021 г. | Четверг 11 марта

## Подготовка к весенне-полевым работам

**По поручению министра сельского хозяйства КЧР в муниципальных районах республики проводятся выездные совещания на тему подготовки и проведения весенне-полевых работ. Накануне состоялась встреча с аграриями Хабезского и Абазинского районов.**

Участники обсудили подготовку к весенне-полевым работам в республике, кредитование аграриев, ремонт сельхозтехники, закуп семян, минеральных удобрений, средств защиты растений и ГСМ. Также состоялась презентация услуг Центра компетенций в сфере сельскохозяйственной кооперации и поддержки фермеров КЧР.

В мероприятии приняли участие представители Министерства сельского хозяйства КЧР, Центра компетенций в сфере сельскохозяйственной кооперации и поддержки фермеров КЧР, Центра агрохимической службы КЧР, представители администрации районов, руководители сельхозпредприятий и главы крестьянских фермерских хозяйств.

## Всероссийская премия «Экспортер года»

**Центр поддержки экспорта Карачаево-Черкесии объявляет о старте регионального этапа Всероссийской премии «Экспортер года» 2020 года. Конкурс проводится в рамках реализации федеральной государственной программы поддержки и развития малого и среднего предпринимательства в 3 этапа: региональный, окружной и федеральный.**

Преимуществом участия в конкурсе является признание достижений экспортеров на государственном уровне, выявление, поддержка и поощрение организаций и индивидуальных предпринимателей, добившихся выдающихся успехов в развитии экспорта за предшествующий отчетный год, распространение опыта эффективного управления экспортными проектами и продвижение лучших практик в сфере международной торговли, а также формирование имиджа КЧР как производителя и поставщика качественных товаров и услуг.

Учитывая большую значимость в увеличении экспортного товарооборота несырьевой неэнергетической продукции предприятий КЧР с иностранными партнерами, Центр поддержки экспорта КЧР приглашает экспортеров региона принять участие в указанном мероприятии и объявляет о сборе заявок экспортеров – субъектов малого и среднего предпринимательства и индивидуальных предпринимателей республики, осуществлявших экспортные операции в 2020 году, с 24 февраля по 12 марта 2021 года.

Подробности по тел: +7(8782) 25-02-27, доб. 803 или по адресу: г. Черкесск, пр-т Ленина, 53, Центр «Мой бизнес» КЧР.

## Культурные проекты - по обмену

**Карачаево-Черкесии и Дагестан запускают программу обменных культурных проектов, приуроченную в 100-летию обеих республик. В рамках программы будут реализованы десятки совместных культурных проектов.**

В ходе подготовки к вековому юбилею состоялась онлайн-конференция «Дагестан-Карачаево-Черкесия – развитие культурного сотрудничества». В онлайн-встрече приняли участие министр культуры КЧР Зураб Агирбов, директоры национальных республиканских театров и музеев обеих республик, представители отделов культуры муниципальных районов.

Стороны договорились о программе обменных культурных проектов, приуроченных к 100-летию обеих республик.

Готовится визит творческой делегации Карачаевского городского округа в Левашинский район Дагестана. Кроме того, директор музея-заповедника Карачаево-Черкесии Хаджи-Мурат Эльканов и директор Национального музея Дагестана им. А. Тахо-Годи Пахрудин Магомедов обсудили совместные выставочные проекты, проведение научных конференций и межмузейный обмен опытом.

## «Вода России»

**Сотрудники Министерства природных ресурсов КЧР дали старт Всероссийской акции «Вода России» в регионе. Первую акцию из серии провели на правом берегу реки Кубань в городе Черкесске. 51 сотрудник ведомства собрали 57 мешков мусора.**

В рамках акции в сезоне 2021 года будут очищены более 20 рек. Местами проведения акции станут зоны массового отдыха, туристические маршруты, расположенные вдоль рек, и минеральные источники.

Всего в подготовленный министерством план проведения акций вошло 150 мероприятий, в том числе в формате экомарафона.

**Пресс-служба Главы и Правительства КЧР.**

**ПОДПИШИСЬ на газету «День республики» - и ты не проиграешь!**

# ДАРИТЕ ЖЕНЩИНАМ ЦВЕТЫ!

**ПРАЗДНИК 8 Марта, придуманный сто с лишним лет назад как день борьбы за равенство полов, в России с годами начал терять свой изначальный феминистский характер, а в наши дни стал и вовсе официальным поводом дарить цветы женщинам.**

Неутихающие отголоски пандемии в этом году внесли свои коррективы в празднование Международного женского дня, поэтому многие акции проходили в онлайн-режиме.

Тем не менее в Карачаево-Черкесии отметили этот день широкоформатно и разнообразно. Культурные и общеобразовательные учреждения республики приняли участие в нескольких общероссийских акциях, проектах и флешмобах.

Так, в Абазинском районе прошел целый ряд праздничных акций, посвящённых 8 Марта. Работники культуры района подготовили праздничный концерт, который проводился в онлайн-режиме. А учащиеся СШ № 2 им. С.Х.Гонова не только подготовили онлайн-поздравление для учителей, но и лично с цветами навестили и поздравили ветеранов педагогического труда: Фардаус Дахчукову, Хулимат Булкаеву и Тамару Чагову, которая проработала в школе 40 лет, с 1965 по 2006 год.

- Я самый счастливый человек! Всю свою жизнь я посвятила школе. Если бы у меня была возможность начать всё сначала, то я бы, не раздумывая, вновь выбрала профессию учителя, - сказала Тамара Хасамбиевна.

Учащиеся Центра образования им. В. Г. Ардзинба а. Кара-Паго подготовили поздравления для мам и учителей в рамках Всероссийской акции «Поздравления любимым». Они исполняли песни, читали стихи, дарили цветы педагогам.

А ученики Псыжской школы искусств приняли участие в творческом конкурсе

«Портрет любимой мамы», результатами которого порадовали мам и учительниц.

Учащиеся школ Ногайского района также проявили большую активность, приняв участие в музыкальном марафоне «Песня о маме» и акции «Поздравь своих любимых!». Так, ученики школы п. Эркен-Шахар поздравили ветеранов педагогического труда Д. Исунову, И. Гурьянову, Е. Джандарову, М. Канглиеву, Е. Баисову, навестив их с цветами и подарками.

Впрочем, не только педагогов чествовали в эти праздничные дни в Карачаево-Черкесии. Администрация Карачаевского муниципального района также присоединилась к акции «Ты прекрасна!», и в канун Международного женского дня замглавы администрации района Казбек Алботов и начальник отдела культуры и ЦБС Зухра Гочияева от имени руководителя района Спартака Кущетерова поздравили молодых мам в родильном отделении Карачаевской районной больницы, и также поздравили и поблагодарили за многолетний и добросовестный труд заведующую

родильным отделением Софью Бостанову.

Медиков также порадовали солисты Госфилармонии КЧР, которые в рамках акции «Вам, любимые» представили концертную программу прямо во дворах Лечебно-реабилитационного центра в г. Черкесске и республиканского перинатального центра.

Концерты для медперсонала и пациентов прошли и во дворах медицинских учреждений Усть-Джегутинского и Прикубанского районов.

В этой же акции «Вам, любимые» приняли участие и артисты Ногайского драматического театра КЧР. Мужской состав театра не только встретил цветами своих коллег-женщин.

- Тюльпаны достались всем, кто работает с нами по соседству, - сообщил художественный руководитель театра Адлер Туркменов. - Это, к примеру, сотрудницы администрации Эркен-Халкского СП, женщины - соседки... В рамках акции актеры дарили цветы всем женщинам, проходящим мимо нашего театра.

Женщин пришли поздравить и в республиканский дом-интернат для престарелых и инвалидов. Волонтёры ОНФ в рамках Общероссийской акции взаимопомощи #Мывместе подарили им букеты, фрукты и даже… дерево кумкват. Кроме того, в доме-интернате в рамках реализации проекта «Бабушка. Онлайн» ещё 5 марта прошёл онлайн-концерт с участием джазовой певицы Сабиры Илиевой и актёра Андрея Гайдуляна. Концерт, можно сказать, проходил по обе стороны экрана, потому что женщины одновременно с чаепитием с удовольствием подпевали каждой песне, будь то «Ландыши» или «Сердце, тебе не хочется покоя».

К поздравлениям присоединился и музей-заповедник им. М.О. Байчоровой. Так, во втором зале картинной галереи открылась выставка картин «Весенняя рапсодия», и 7 марта для всех женщин вход был бесплатным.

- Слово «рапсодия» в контексте этой выставки служит в выставленных произведениях художников Карачаево-Черкесии характеристикой нежности, красоты и хрупкости окружающей нас природы, - объяснил директор музея-заповедника Хаджи-Мурат Эльканов.

По-настоящему праздничную атмосферу создали, по мнению жительницы города Черкесска Любови Митрофановой, артисты Госфилармонии КЧР, которые в канун 8 Марта в рамках акций «Уличный артист» и «Вам, любимые» дарили на улице женщинам цветы.

- Неожиданно прямо на улице получила букет тюльпанов. Много в моей жизни было цветов, но эти одни из самых радостных, потому что неожиданные и от души подаренные, - призналась взволнованная горожанка. – Верите, все заботы куда-то далеко отодвинулись. Так уж мы созданы – нет для женщин лучше подарка и антидепрессанта, чем цветы. Если бы нам дарили их почаще!

**Шахриза БОГАТЫРЕВА.**

## Коротко

■ В преддверии Международного женского дня активисты Волонтерского центра «Единой России» посетили ковидные госпитали республики. Более полутонны фруктов они доставили в «красные зоны» на базе Черкесской городской и Карачаево-Черкесской республиканской клинических больниц. Часть фруктов получила и Усть-Джегутинская больница. Так волонтеры решили поддержать тех, кто в праздничные дни находится в больничных стенах. Бананы, мандарины и яблоки получили медработники и пациенты, которые проходят лечение от коронавируса. Акция помощи прошла при поддержке министра природных ресурсов и экологии КЧР Джашарбека Узденова.

■ По информации Министерства труда и социального развития КЧР, с 15 марта возобновляет работу дневное отделение «Росинка» Республиканского стационарного центра для детей с ограниченными возможностями здоровья. Такое решение принято в связи с обращениями семей, воспитывающих детей-инвалидов, на прямой эфир Главы КЧР Р. Темрезова, оно согласовано с Управлением Роспотребнадзора по КЧР. Приём детей на прохождение курса реабилитации начнётся с 22 марта. Деятельность учреждения будет осуществляться в строгом соответствии с санитарно-эпидемиологическими требованиями по профилактике новой коронавирусной инфекции. Сотрудникам учреждения и родителям детей, получающих реабилитационные услуги, даны рекомендации о возможности и необходимости вакцинации от COVID-19.

■ На базе Карачаево-Черкесского государственного университета имени У. Д. Алиева создан линейный студенческий педагогический отряд. В него вошли 80 человек, которые обучаются в вузе по разным направлениям. Студенты оказывают помощь педагогам – наставникам при организации образовательного процесса и временно заменяют в классах тех учителей, которые находятся на самоизоляции из-за пандемии Covid-19. На сегодняшний день в школах республики работают 16 членов студенческого педагогического отряда.

■ На днях на площадке регионального отделения партии «Единая Россия» прошла церемония награждения победителей патриотического конкурса юных чтецов. Конкурс проходил среди учащихся 1-11 классов средних образовательных учреждений республики и был приурочен ко Дню защитника Отечества. Его победителями стали: Аза Бемурзова (1 место); Тимур Ионов и Элина Шаева (2 место); Малика Тагаева (3 место). Победители получили грамоты и сертификаты в книжный магазин «Читай-город».

## Человек и его дело

# ЭТОТ СИЛЬНЫЙ СЛАБЫЙ ПОЛ

СОВРЕМЕННЫЕ женщины приобрели качества, вызывающие у многих удивление, а иногда непонимание. Присутствие «слабого» пола в силовых структурах, как минимум для многих, необычно. Несмотря ни на что, многим женщинам сегодня удается успешно совместить службу в силовых ведомствах, поддерживать семейный уют, заниматься любимым делом и увлечениями.

В Главном управлении МЧС России по КЧР представительницы прекрасного пола непосредственно в тушении пожаров и спасении людей не участвуют, но они вносят большой вклад в различные направления деятельности: диспетчеры, сотрудники кадровых подразделений, финансисты, специалисты и т. д.

Екатерина Черняховская – начальник отдела административной и юридической деятельности Главного управления МЧС России по КЧР, работает в чрезвычайном ведомстве более двенадцати лет, а возглавляет подразделение чуть больше года.

Она отвечает за эффективное функционирование

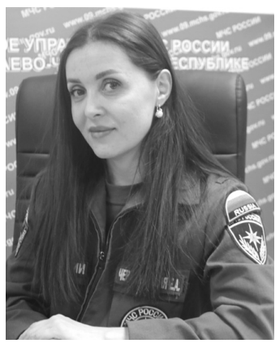

системы электронного документооборота в Главном управлении, которая приобретает особое значение при решении задач по предупреждению и ликвидации чрезвычайных ситуаций. Это связано со сжатыми сроками принятия решений по спасению людей, привлечения пожарно-спасательных сил и средств, с необходимостью детального уточнения обстановки в зоне ЧС, обоснованности принятия решений по развитию систем спасения. Для решения всех этих задач требуются оперативный поиск большого количества документов, изучение документационных баз данных, отправка проектов планов ликвидации и многие другие операции.

- МЧС России – это традиционно мужская сфера деятельности, хотя девушки в нашем ведомстве - явление не редкое. Успех женщин зависит от верно и вовремя выбранной тактики работы, общения и поведения: где-то действовать жестко, а где-то проявлять гибкость и терпение, свойственные слабому полу, - отмечает Екатерина.

Наряду с мужчинами подъемы по тревоге и ночные вызовы на работу стали уже неотъемлемой частью жизни и девушек МЧС России. Такая эмоционально и психологически сложная работа требует хорошего хобби для снятия напряжения. Екатерина убеждена, что источником энергии и сил при таком режиме работы для нее стало цветоводство. Увлечение, которое привлекало с раннего детства. Именно разведение цветов, уход за ними всегда поднимают настроение и заряжают на продуктивный рабочий день.

**Пресс-служба ГУ МЧС РФ по КЧР.**

# ПОЗДРАВИЛИ С ПРАЗДНИКОМ

В Управлении Росгвардии по Карачаево-Черкесской Республике поздравили представительниц прекрасной половины терроргана с праздником. Присутствующие отметили высокий профессионализм женщин-коллег и поблагодарили их за ответственное отношение к работе.

«От всего личного состава территориального управления Росгвардии хотим поздравить наших дорогих женщин с этим прекрасным весенним праздником! Пусть все невзгоды обходят вас стороной, пусть каждый новый день будет поводом для радости», - говорили в этот день представители сильного пола.

В завершение мероприятия каждая сотрудница терроргана получила от коллег букет весенних цветов.

**Пресс-служба Управления Росгвардии по КЧР.**
**Фото А. ЖУЖУЕВА.**

## ОНФ

# Акцент - на национальный колорит

**ЭКСПЕРТЫ Центра мониторинга благоустройства городской среды ОНФ и сотрудники проектной дирекции Минстроя России проинспектировали состояние 17 объектов благоустройства и капремонта в Карачаево-Черкесии, в числе которых водозаборные сооружения, общественные, дворовые территории и аварийные дома.**

Высокую оценку проверяющих получила отделка территории около фонтана в парке на улице Гутякулова в северной части Черкесска. Подрядчик использовал декоративный бетон, который прослужит в несколько раз больше. «Использовали свой материал, ноу-хау, которое мы понесем на всю страну. Сделали декоративный печатный бетон, выбрали свою фишку. Получилось красиво и надежно. Современные тенденции соблюдены очень хорошо, и внесена своя задумка. В регионах необходимо отмечать положительные практики и таких подрядчиков», – отметила координатор Центра мониторинга благоустройства городской среды ОНФ Светлана Калинина.

Инспекция посетила строящиеся водозаборные сооружения в селах Знаменка и Садовое, осмотрела благоустроенные дворы и общественные территории Черкесска, Усть-Джегуты, Карачаевска. На контроль взят процесс сноса до конца года аварийных домов, из которых были переселены жители. Эксперты рекомендовали при разработке проектов благоустройства делать акцент на национальном колорите и идентичности. Замечания вызвало слишком большое количество фонарей в скверах.

«Только словом «офонаревшие» можно назвать скверы, в которых количество фонарей зашкаливает до неприличия. Там, где можно правильно рассчитать проект освещения и установить три-четыре фонаря, сквер оказывается буквально заставленным фонарными столбами. Это системная черта некоторых регионов, на которую стоит обратить внимание. Такое количество фонарей – это же не просто неправильный расход средств, а вытекающие сложности и перерасходы в их дальнейшей эксплуатации», – подчеркнула Калинина.

По итогам рейда был проведен круглый стол с представителями региональных и муниципальных властей, а также надзорных ведомств. Участники инспекции заметили, что регион не умеет правильно представлять свою работу и не получает заслуженных баллов при составлении рейтинга по реализации федерального проекта «Формирование комфортной городской среды». Так, республика в 2019 г. заняла в нем 40-е место из 41 участвовавшего в нем региона. Эксперты провели мастер-класс для специалистов региональных министерств и муниципалитетов по работе с индексом качества городской среды.

«Достигнуты договоренности и обозначены сроки по решению всех выявленных проблем. Народный фронт проконтролирует их исправление с учетом обговоренных промежуточных результатов», – рассказала модератор тематической площадки ОНФ «Жилье и городская среда» в Карачаево-Черкесии Людмила Каппушева.

**Пресс-служба РИК ОНФ России по КЧР.**

Память

# ДОБРЫЙ СЛЕД НА ЗЕМЛЕ

ТРЕТЬЕГО марта ему исполнилось бы 100 лет. Прожив до обидного мало - всего 61 год, он тем не менее оставил в истории нашей республики и проживающих в ней народов большой след. Фронтовик, орденоносец, отдавший государственной управленческой работе более сорока лет, бывший председатель Карачаево-Черкесского облисполкома, заместитель председателя Ставропольского крайисполкома, незаурядная личность, Замихшери Касимович Карданов, несомненно, достоин нашей благодарной памяти.

Судьба Михаила (именно так его звали друзья и соратники) проста и типична для его времени. Это судьба целого поколения, беззаветно трудившегося ради высоких идеалов. Это поднятая из нищеты и послевоенной разрухи страна, новые заводы, фабрики, сельхозпредприятия, объекты соцкультбыта…

Замихшери родился в бедной крестьянской черкесской семье. В листок по учету кадров он собственной рукой вписал: «из крестьян бедняков».

Детство и юность Замихшери пришлись на нелегкое предвоенное время. После окончания школы он успел поработать инспектором бюджета в райфинотделе. Тогда были такие должности. Замихшери хорошо учился, потому и взяли его на эту ответственную должность.

В 1940 году Замихшери Карданова призывают в действующую армию. Он прошел всю Великую Отечественную, ни разу не получив ранения. Это удивительно, учитывая, что Замихшери был сапёром. Выходит, судьба берегла его для чего-то большего.

О боевом пути Карданова говорят его награды, которые он получил во время войны. Это орден Красной Звезды, медали «За оборону Кавказа», «За отвагу», «За взятие Будапешта», «За взятие Вены», «За победу над Германией». Уже в самих названиях этих наград — весь героический фронтовой путь Карданова.

Демобилизовался Замихшери после Победы, в 1945-м. Вернулся в родные края. В те времена более-менее грамотные, да еще и с боевым опытом люди нужны были на руководящих должностях. И по решению партии заслуженного фронтовика назначают заведующим сберкассой в городе Черкесске.

Сколько себя помнил, Замихшери не расставался с книгой. Очень любил читать, получать новые знания. Поэтому, работая на этой должности, Замихшери еще и усиленно учился. Так, он успешно окончил Черкесский государственный учительский институт и Высшую партийную школу. Более того, стал кандидатом экономических наук. Опубликовал более полусотни научных работ.

В течение всей жизни Замихшери Касимович трудился на ответственных партийных и хозяйственных должностях. Свою работу он всегда выполнял на таком высоком уровне, что очень быстро поднялся до самой высокой должности в нашем регионе. Так, с 1951 года целых пятнадцать лет, когда Черкесская, а потом (после переименования в 1957 году) и Карачаево-Черкесская автономная область была в составе Ставропольского края, Карданов занимал должность председателя облисполкома. Это было время огромных перемен в Карачаево-Черкесии и больших забот ее руководства. Именно тогда строились крупнейшие промышленные предприятия, новые заводы, объекты соцкультбыта, сельскохозяйственное производство становилось на интенсивные рельсы. Из забытой богом аграрно-патриархальной области вскоре КЧАО превратилась в развитую индустриальную.

Нельзя не вспомнить еще одну важную страницу в истории народов Карачаево-Черкесии. Это 1957 год, когда стали возвращаться на родину карачаевцы. Надо было принять людей, обогреть, найти им работу, построить жилье для тысяч семей. И все это было сделано не без чуткого руководства и деятельного участия З. Карданова. В результате Замихшери Касимович пошел на повышение — его перевели в Ставропольский край.

С 1966 по 1982 год, то есть целых шестнадцать лет, Замихшери Карданов занимал высокую должность заместителя председателя Ставропольского крайисполкома. Эти годы стали одними из самых динамичных в развитии Ставрополья. Интенсивно строились новые заводы и фабрики, в городах вырастали микрорайоны, прокладывался Большой Ставропольский канал, высоких показателей стали добиваться труженики сельского хозяйства края...

Замихшери Карданов курировал административные органы и социальный блок управления. Помимо этого, он руководил потребительской кооперацией края. Кстати, сегодня это напрочь забытая отрасль. Но тогда именно она была из тех немногих отраслей, которая полностью работала на край. Более того, потребкооперация Ставрополья была одной из самых сильных во всем огромном Советском Союзе. Достаточно сказать, что она поставляла сырье - шкуры животных, тыквенные семечки, плоды дикорастущих деревьев и многое, многое другое - в десятки стран, включая далекую Японию. И взамен получала и продавала в крае дефицитные по тем временам товары типа магнитофонов, телевизоров или модельной обуви. Без всякого сомнения, в том, что Ставрополье достигло в послевоенное время многих высот, есть немалая заслуга Замихшери Карданова.

Современники Карданова запомнили его как прекрасного организатора, умелого и ответственного управленца, инициатора многих начинаний, простого и скромного человека, очень чуткого, отзывчивого, заботливого, всегда готового помочь простым людям.

А руководство страны не раз отмечало Михаила Касимовича за его трудовой подвиг. Он был награжден орденами: Ленина, Трудового Красного Знамени (дважды), «Знак Почета» (дважды), Дружбы народов, Октябрьской революции, многочисленными медалями, в том числе «За освоение целинных и залежных земель», Большой золотой медалью ВДНХ, Золотой медалью ВДНХ (трижды), Серебряной медалью ВДНХ.

Карданов избирался депутатом Верховного Совета РСФСР четвертого, пятого и шестого созывов. Работал заместителем председателя Бюджетной комиссии. Трижды избирался депутатом Карачаево-Черкесского областного и Ставропольского краевого советов народных депутатов, членом Карачаево-Черкесского обкома и Ставропольского крайкома КПСС, делегатом 19 и 22 съездов КПСС… Все это говорит о том, каким уважением и непререкаемым авторитетом пользовался наш земляк не только в Карачаево-Черкесии, но и за ее пределами.

В эти дни члены совета общественного движения «Адыгэ Хасэ - Черкесский Парламент» КЧР в связи со 100–летием со дня рождения Замихшери Касимовича Карданова, видного политического деятеля региона, вышли с инициативой к Правительству республики об увековечении памяти З. К. Карданова путем установления его мемориального бюста. А Ставропольская краевая общественная организация «Черкесское национальное общество «Адыги» обратилась к губернатору края Владимиру Владимирову с просьбой рассмотреть возможность присвоения (посмертно) Замихшери Касимовичу как человеку, внесшему особый вклад в социально-экономическое, социальное и культурное развитие края, укрепление законности, заслуженного звания «Почетный гражданин Ставропольского края».

Думается, это будет справедливо по отношению к нашему замечательному земляку. Таких людей, кто защищал наше будущее, строил фундамент этого будущего, основываясь на высоких идеалах любви к своему Отечеству, следует помнить...

**Подготовила Л. АБИДОКОВА.**

# Коррупция в органах государственной власти

Экспертное мнение

**Коррупция - явление объективное. Оно появилось с рождением государства и является неотъемлемой частью административного механизма, то есть бюрократии. Это вовсе не означает, что нет смысла бороться с этим явлением. Напротив, анализ исторической практики, международного и российского опыта показывает, что коррупцию можно поставить под контроль государства и общества и ее можно значительно сдержать благодаря продуманной и сбалансированной правовой политике.**

**О мерах борьбы с коррупцией в органах государственной власти рассказал заведующий кафедрой истории, права и гуманитарных дисциплин Северо-Кавказского института - филиала РАНХиГС, доктор исторических наук, профессор Фарман КУЛИЕВ:**

- Во-первых, эффективность борьбы с коррупцией в государственном управлении требует жесткого правового регулирования государственных служащих на всех уровнях, максимально ограничивая субъективное усмотрение. Во-вторых, дальновидная широкомасштабная антикоррупционная политика государства должна основываться на всеобъемлющем антикоррупционном законодательстве с широким набором превентивных правовых норм. В-третьих, при разработке эффективного правового механизма борьбы с коррупцией необходимо отойти от широкого толкования и понимания этого явления, а не сводить суть проблемы только к коррупции. В-четвертых, без включения законной пропаганды и агитации, институтов гражданского общества, радио, телевидения и интернета в механизм противодействия коррупции будет невозможно создать атмосферу неприятия и нетерпимости в отношении коррупции и коррумпированных чиновников на всех уровнях современного общества.

Коррупция - это самостоятельное явление со своими особенностями. Коррупция на государственной службе Российской Федерации - неотъемлемая часть этого явления. Реальное состояние коррупции в стране, а также в системе госслужбы неизвестно. В целом эффективность правоохранительных органов в борьбе с коррупцией также невысока. В 2006 году Россия присоединилась к антикоррупционной инициативе по борьбе с коррупцией среди высокопоставленных чиновников. 1 февраля 2007 года Россия официально присоединилась к Группе государств по борьбе с коррупцией (ГРЕКО) и уже в декабре 2008 года прошла процедуру международной антикоррупционной оценки. По мнению международных экспертов, в России высокий уровень коррупции среди высших должностных лиц.

Большинство коррумпированных чиновников по-прежнему остаются безнаказанными не только за недостатки федерального антикоррупционного законодательства и законодательства о государственной службе, но и за паралич воли государства по отношению к коррумпированным высшим должностным лицам, которые оказывают серьезное деморализующее воздействие на низшие структуры власти и служат прямым примером и стимулом для подражания.

Вопреки Федеральному закону о борьбе с коррупцией от 25 декабря 2008 года и Национальному плану по борьбе с коррупцией во многих республиках, областях и краях государственные чиновники продолжают активно проникать в бизнес-структуры. Используя свой официальный статус, они создают неоправданные привилегии для отдельных бизнес-единиц, способствуют подавлению конкуренции и предпринимательства и создают укрытия для своих коррумпированных коллег.

**Подготовила Армида КИШМАХОВА.**

Коротко

■ В торговых центрах республиканской столицы проведены оперативно-тактические занятия. Были проверены характеристики объектов - изучены общие данные о противопожарном состоянии объекта, конструктивные особенности зданий и сооружений, работоспособность источников наружного противопожарного водоснабжения, эвакуационные выходы, первичные средства пожаротушения. Кроме того, в ходе занятий сотрудниками территориального отдела надзорной деятельности и профилактической работы проведены инструктажи с работниками объектов.

# НАВЕСТИ ПОРЯДОК В СФЕРЕ ЭКОНОМИКИ

Органами прокуратуры республики проводится целенаправленная работа по пресечению нарушений законодательства в сфере экономики. В 2020 году прокурорами в арбитражный суд предъявлено 108 исков и заявлений.

Обращения в судебную инстанцию обуславливались необходимостью защиты интересов государства, а также прав хозяйствующих субъектов.

Направленные заявления связаны с обжалованием бездействия органов местного самоуправления, выразившегося в непринятии мер по размещению на официальных сайтах в сети интернет информации, необходимой для развития субъектов малого и среднего предпринимательства, в защиту публичных интересов муниципальных образований и прав неопределённого круга лиц – представителей бизнес-сообщества, осуществляющих экономическую деятельность.

В интересах хозяйствующих субъектов оспорено бездействие органов местного самоуправления, связанное с непринятием мер по разработке и утверждению правовых актов, регламентирующих осуществление муниципального контроля за использованием и охраной недр при добыче общераспространенных полезных ископаемых, а также административных регламентов проведения соответствующих контрольных проверок.

В ряде муниципальных образований не были приняты муниципальные программы развития субъектов малого и среднего предпринимательства, что также послужило основанием для обращения прокурора в суд.

Часть заявлений была вызвана устранением нарушений бюджетного законодательства, в связи с отсутствием муниципального контроля за поступлением платежей в местный бюджет по договорам аренды земель с хозяйствующими субъектами.

На рассмотрении в арбитражном суде находятся иски прокурора, связанные с нарушениями законодательства, регламентирующего порядок заключения муниципальных контрактов.

**Пресс-служба прокуратуры КЧР.**

ОСАГО

# СИТУАЦИЮ СПАСЕТ НАРОДНАЯ СМЕКАЛКА

В ЭТОМ году вступят в силу поправки к закону о техосмотре. Однако, по данным страховщиков, большинство операторов не готовы работать по новым правилам, а значит, сферам ТО и страхования грозит настоящий коллапс, ведь без обязательного прохождения техосмотра невозможно купить полис ОСАГО. Руководитель комитета по контролю качества продуктов и услуг в сфере страхования Объединения потребителей России Андрей Крупнов рассказал, что ждет российских водителей, когда новые правила техосмотра вступят в силу:

«После вступления в силу поправок автомобилистам станет намного труднее продлевать свои полисы ОСАГО. Не потому, что техническое состояние их «железных коней» резко ухудшится настолько, что ездить на них станет опасно. Прохождение техосмотра превратится в настоящий квест: начиная от преодоления огромных очередей до самой процедуры, усложнившейся как для станций техобслуживания, так и для самих водителей. Несоответствие между требованиями закона и реальными возможностями инфраструктуры СТОА создаёт «узкое горлышко», стоять в котором опять придётся обычным автовладельцам. Никакие благие намерения, которыми будут вымощены бесконечные очереди на пункты техосмотра, не стоят того, чтобы ещё больше усложнять жизнь автомобилистам. Хотя иногда кажется, что целью всех нововведений в области дорожного движения является как раз это.

Конечно, традиция проведения техосмотра уходит корнями в СССР, где он фактически заменял регулярное техобслуживание для легковых машин частных владельцев. Но, во-первых, у советских автомобилей не было регламентированных процедур и графика прохождения техобслуживания. А во-вторых, что гораздо важнее, для большинства автовладельцев нормальное обслуживание машины на СТОА было просто недоступно в силу чудовищного дефицита. Сейчас истории о том, чего обычному гражданину стоило попасть к мастеру на автосервисе, показались бы невероятным преувеличением. Но кто там был, тот помнит.

Соответственно, советские водители «обслуживали» свои автомобили чаще всего собственными силами в гаражах или где придётся, а государственный техосмотр был единственным способом осуществить компетентную проверку технического состояния машины (как он по факту проводился – это отдельная история).

Сейчас при том, что даже российские автопроизводители устанавливают для своей продукции регламенты техобслуживания, а большинство автовладельцев эти регламенты соблюдают, было бы логично выдавать свидетельство о прохождении техосмотра по результатам планового техобслуживания. Дополнительным плюсом такой меры было бы стимулирование перехода автовладельцев от «гаражных» сервисов к соблюдающим стандарты авторизованным СТОА (хотя бы раз в год).

Важным отличием техобслуживания от техосмотра является возможность не просто диагностировать какую-либо неисправность, но и тут же устранить её. Техосмотр похож на врача, который только ставит диагноз, но не лечит. При этом непрохождение техосмотра означает запрет на эксплуатацию автомобиля. Всё это создаёт, а точнее, возвращает условия для злоупотреблений, которыми исторически славилась процедура прохождения техосмотра. И никакие камеры здесь не помогут.

С какими же проблемами может быть сопряжена отвязка ОСАГО от техосмотра? Технически здесь нет никаких проблем. Необходима лишь юридическая возможность выписать полис ОСАГО автовладельцу, не имеющему действующего талона техосмотра. Наличие или отсутствие техосмотра на данный момент не является предметом контроля на дорогах, так что «отвязывание» ОСАГО на первых порах приведёт к тому, что водители, не прошедшие техосмотр, как предписано законом, будут безнаказанно ездить. При этом начать контролировать прохождение техосмотра, например при помощи камер дорожного наблюдения, не составляет проблем. Данные и так находятся у ГИБДД.

Единственным легальным выходом из этой ситуации будет использование общественного транспорта, каршеринга и такси. Альтернативные варианты решения этой проблемы подскажут, как и всегда в подобных случаях, народная смекалка и традиции отечественного правоприменения. Например, водители попросту будут ездить без полисов ОСАГО, а значит, будут получать штрафы и окажутся совершенно не защищены в случае попадания в ДТП. Конечно, такого допускать нельзя ни в коем случае».

Нововведения в процедуре техосмотра направлены на усиление контроля за прохождением техосмотра для пресечения возможности выдачи фиктивных диагностических карт. В первую очередь изменения коснулись операторов, которым приходится заново проходить аккредитацию. Но досталось и автомобилистам: техосмотр нельзя будет пройти исключительно на бумаге, придется отправляться на станции обслуживания. На пунктах ТО процесс диагностики будет фиксироваться камерами: в начале осмотра — фото передней части машины с читаемыми номерными знаками, в конце — фото задней части машины также с читаемыми номерными знаками. Диагностические карты перейдут в электронный вид и будут действительны лишь при наличии усиленной квалифицированной подписи сотрудников сервиса. В случае нарушений ГИБДД смогут аннулировать документ. Остальные нововведения носят больше «косметический» характер, да и сама процедура техосмотра не претерпела особых изменений: проверке подлежат рулевая и тормозная системы, электрика и световые приборы.

**Пресс-служба Информационного проекта «ОСАГО: общественная экспертиза».**

# Как работать с должниками

**В Управлении ФССП России по КЧР под председательством заместителя главного судебного пристава республики В. Анциферова состоялась рабочая встреча с представителями прокуратуры республики, пенсионных органов, банков и кредитных организаций, осуществляющих деятельность на территории региона.**

В ходе рабочей встречи сторонами были рассмотрены вопросы обеспечения соблюдения требований, предусмотренных Федеральным законом от 21.02.2019 № 12-ФЗ «О внесении изменений в Федеральный закон «Об исполнительном производстве». Следует отметить, что в настоящее время законодательством установлена обязанность банка или иной кредитной организации самостоятельно осуществлять расчёт суммы денежных средств, находящихся на банковском счете должника, на которую может быть наложен арест или обращено взыскание, на основании сведений, указанных лицами, выплачивающими должнику заработную плату и (или) иные доходы, в расчётных документах. Также участниками встречи был обсужден порядок рассмотрения обращений граждан, связанных с арестом и списанием денежных средств, в отношении которых установлены ограничения и (или) на которые не может быть обращено взыскание, а также ряд других вопросов по реализации норм действующего законодательства.

**Пресс-служба УФССП РФ по КЧР.**

Понятная экономика

# РОСТ ЦЕН? СТОЯТЬ!

**ГОДОВАЯ инфляция в Карачаево-Черкесской Республике в январе 2021 года уменьшилась до 4,9% после 5,2% в декабре 2020 года, что ниже, чем в целом по стране (5,2%) и по Северо-Кавказскому федеральному округу (6,4%). Основное влияние на замедление роста цен в регионе оказали увеличение предложения отдельных видов плодоовощной продукции и меры государственного регулирования цен на продовольствие, а также исчерпание статистического эффекта прошлогоднего повышения цен и тарифов на ряд товаров и услуг.**

**ПРОДОВОЛЬСТВЕННЫЕ ТОВАРЫ**

Прирост цен в годовом выражении на продовольственные товары в январе 2021 года замедлился и составил 7,6% после 8,1% в декабре 2020 года.

Рост урожая местной и ввозимой из соседних регионов (преимущественно из Ставропольского края) тепличной продукции, а также частичное снятие ограничений на ввоз продукции из Азербайджана привели к увеличению поставок на рынок республики помидоров и огурцов, что повлияло на замедление роста их стоимости. Расширение предложения со стороны крупных торговых сетей способствовало замедлению темпов роста цен на апельсины и ускорению снижения стоимости лимонов.

Принятие Правительством России мер по стабилизации цен на продовольствие привело к замедлению удорожания сахара, что отчасти повлияло на аналогичную динамику цен на кондитерские изделия.

В январе текущего года в республике наблюдалось замедление годовых темпов роста цен на отдельные мясопродукты (преимущественно на говядину), что в большей степени связано с исчерпанием статистического эффекта повышения цен на них годом ранее.

При этом отмечалось ускорение темпов роста цен на яйца, связанное с продолжающимся переносом в розничные цены возросших издержек производителей на корма, лекарственные препараты и оборудование, в том числе под влиянием курсовой динамики рубля.

**НЕПРОДОВОЛЬСТВЕННЫЕ ТОВАРЫ**

Годовой прирост цен на непродовольственные товары в январе снизился на 0,1 п.п., до 4,9%.

Сдерживающее влияние на ускорение роста цен продолжала оказывать стабилизация спроса на отдельные виды моющих и чистящих средств, парфюмерно-косметических и медицинских товаров после его временного нахождения на повышенном уровне в период осложнения эпидемической ситуации.

Вместе с тем эффект ослабления рубля продолжал оказывать влияние на ускорение темпов роста цен на товары со значительной импортной составляющей (холодильники, плиты, кожаная обувь).

**УСЛУГИ**

Годовой прирост цен на услуги в январе 2021 года уменьшился до 1,6% после 1,9% в декабре 2020 года.

Окончание действия статистического эффекта повышения цен на ряд медицинских услуг в январе прошлого года в связи с доведением до экономически обоснованного уровня привело к замедлению годовых темпов роста цен на них в январе 2021 года. Сдерживающим фактором также стало сохранение гибкой тарифной политики операторов сотовой связи, ориентированной на расширение абонентской базы.

Вместе с тем повышенный в текущем году спрос на посещение горнолыжных курортов республики в условиях ограничений на зарубежные поездки продолжал оказывать влияние на ускорение темпов роста стоимости авиаперелетов и замедление темпов снижения стоимости проживания в гостиницах.

**Подготовила Армида КИШМАХОВА. По данным Отделения НБ-Карачаево-Черкесская Республика.**

# О ЖЕНЩИНАХ, ДЛЯ ЖЕНЩИН...

**Накануне весеннего женского праздника, 4 марта, в республиканской библиотеке для незрячих и слабовидящих остоялся литературно-музыкальный вечер «В этот день, весной согретый, все цветы, улыбки - вам!». Мероприятие подготовили и провели сотрудники библиотеки для своих постоянных читательниц, которые с удовольствием приняли в нем участие.**

Надо отметить, что, несмотря на определенную специфику, программа вечера была чрезвычайно насыщенной – сотрудники библиотеки потрудились на славу. Сначала участниц мероприятия познакомили с выставкой книг и репродукций «Её величество-женщина», где были представлены литературные произведения, героинями и авторами которых являются женщины. Это и художественные книги – стихи Марины Цветаевой, Анны Ахматовой, Халимат Байрамуковой, проза Гузель Яхиной, детективы Татьяны Устиновой, Александры Марининой и Екатерины Вильмонт, автобиографические издания Фаины Раневской, Марии Арбатовой, Ларисы Рубальской, а также женские журналы и энциклопедии. С ними соседствовали репродукции известных шедевров живописи – всемирно известные портреты женщин кисти Леонардо да Винчи, Павла Федотова, Григория Левицкого.

Учитывая особенности участниц праздника (проблемы со зрением и слухом), книги были выставлены во всех доступных для чтения форматах – написанные обычным плоскопечатным, укрупненным и рельефно-точечным шрифтом (по Брайлю), а также «говорящие» – на кассетах и флешках. Причем каждое произведение экспонировалось в сопровождении очень подробного описания его библиографом, вплоть до оттенков и полутонов на репродукциях картин. Надо отметить, что участницы слушали эти рассказы затаив дыхание.

- Наши многочисленные читатели – люди с проблемами зрения - очень тонко чувствуют литературный и художественный жанры, с большим удовольствием и пытливостью расширяют в этом свои познания. Очень любят стихи, всякий раз с нетерпением ждут приходящий к нам регулярно поэтический альманах – сборник стихов «Поэзия», который выпускают в санкт-петебургском издательстве. Сами прекрасно читают поэтические произведения, делают аудио- и видеозаписи, участвуют в чатах в интернете. Поэтому они всегда живо откликаются на подобные встречи, - рассказывает библиограф Марина Лобанова.

Ознакомление с выставкой закончилось литературной викториной, где отвечать и рассказывать пришлось уже гостям праздника. А затем программа вечера, устроенного к Международному женскому дню, стала более развлекательной: гости и организаторы мероприятия вместе поиграли в настольные игры: «Ах, какая же я…» и «Война полов», прослушали шуточный именной гороскоп «Что ждет вас в праздник», приняли активное участие в череде подготовленных для них конкурсов: «Праздничное меню», «Пикантная резиночка», «На все руки мастерица», «В купальниках», «Комплимент для мамы», «Имя твоё ласковое», «Повяжи бантик». Наградой самым-самым стали громкие аплодисменты и сладкие подарки.

Заключительной составляющей вечера стал концерт – прозвучали заранее сделанные записи стихов и песен в исполнении самих читателей: Антонины Носовой, Сергея Алексеева, Татьяны Сорокиной, Айшат Курбановой, а также популярных артистов российской эстрады. Расходились все очень довольными и счастливыми.

На следующий день в библиотеке прошло еще одно праздничное мероприятие – теперь только для коллектива, в ходе которого были награждены лучшие сотрудники библиотеки.

**Лариса НИКОЛАЕВА.**

# С ЗАБОТОЙ О МАЛЫШАХ

**Что делать, чтобы малышам в детских садах было комфортно и интересно? В Прикубанском районе давно нашли ответ на этот вопрос. Администрация, управление образования района, педагоги и воспитатели делают все возможное, чтобы мальчики и девочки получали в ДОУ всестороннее развитие.**

В районе разработаны и эффективно используются многие программы дошкольного образования.

Так, физическое воспитание в детских садиках осуществляется как на специальных физкультурных занятиях, так и в игровой деятельности и повседневной жизни детей. Проводятся экскурсии, спортивные соревнования, спортивные развлечения: «Папа, мама, я – спортивная семья!» в форме соревнования, зимний спортивный праздник «Проводы зимы», летний спортивный праздник «День защиты детей», «О спорт, ты - жизнь!», «Спортивный калейдоскоп», «Самые ловкие, быстрые, смелые». Традиционно проводятся «Неделя здоровья» и Всероссийский день здоровья.

В детском саду «Радуга» с. Дружба ежегодно проводятся соревнования по мини-футболу с привлечением родителей, жителей села, спортсменов.

На базе МБДОУ «Ромашка» с. Счастливого уже более двух лет функционирует «соляная комната» для оздоровления дыхательных путей детей дошкольного возраста, где дети имеют возможность дышать воздухом, насыщенным морской солью. Все больше в детских садах используются физкультурные занятия с нетрадиционным содержанием: ритмика, самомассаж, релаксация, корригирующая гимнастика, гимнастика, упражнения на тренажерах, степ-гимнастика, стретчинг.

В работе дошкольных учреждений используются также и другие парциальные программы: «Батырчыкъ» - физкультурно-спортивное направление, «Будь здоров» - физкультурно-оздоровительное направление, «Юные математики» (ФЭМП) – познавательное направление, «Народные танцы» - художественно-эстетическое направление, «Весёлые нотки», «Юный эколог», «Детство», «Приобщение детей к истокам русской народной культуры», «Основы безопасности жизни дошкольников» и др.

С 2018 года в детском саду «Ивушка» в п. Ударном успешно используются методика и комплекс упражнений для развития навыков быстрого математического счета с использованием счёт «Абакуса». Это способствует развитию мышления детей, мелкой моторики, умения быстро считать в уме, улучшению памяти, придает детям уверенность в себе. Как результат - достижение хороших результатов при обучении в школе.

А в 2019 году садики «Аленушка» п. Октябрьского и «Радуга» с. Дружба стали районными экспериментальными площадками по организации экспериментальной и инновационной деятельности. «Аленушка» - по теме «Финансовая грамотность детей 5-7 лет», а «Радуга» - по теме «Создание ресурсного центра по воспитанию и обучению детей с ЗРР, ЗПР, ТНР в условиях детского сада». В ноябре 2019 года детский сад «Радуга» принимал участие в республиканском конкурсе «Инновационная деятельность образовательного учреждения: от замысла к результату» и занял 3 место, получив грамоту Минобра КЧР.

Большое внимание уделяется обучению детей родному языку. В детских садах оформлены музеи, стенды, работают кружки, где воспитанники знакомятся с традициями, обычаями, музыкой, танцами народов КЧР.

13 декабря в детском саду «Амалька» с. Чапаевского прошел районный семинар на тему «Дружба народов мира и КЧР».

Большая работа проведена коллективами детских садов в прошлом году по подготовке к 75-летию победы в Великой Отечественной войне. Проведены дистанционные акции: «Окна Победы», «Георгиевская лента», «Бессмертный полк», «Стихи о Победе», «Песни о Победе», «Свеча памяти» с привлечением детей, родителей, педагогов.

Воспитанники детских садов: «Ромашка» (с. Счастливое), «Радуга» (с. Дружба), «Светлячок» (с. Знаменка), «Улыбка» (п. Кавказский) - приняли активное участие в республиканской акции в рамках всероссийской акции по созданию «Зеленых островков эколят» в номинации «Эколята-дошколята» и были награждены грамотами.

Кроме того, на протяжении всего прошлого учебного года воспитатели вместе с детьми изучали материалы о Великой Отечественной войне. В садах были организованы выставки рисунков и поделок детей совместно с родителями, оформлены мини-музеи «Мы этой памяти верны».

Педагоги и воспитанники детских садов принимали участие в конкурсах различных уровней, где удостаивались первых мест. Это республиканский смотр-конкурс на лучшую постановку экологического воспитания, проходивший в ДОУ «Амалька» с. Чапаевского, Всероссийский конкурс «Цифровая педагогика»; международная олимпиада «Глобус»; Всероссийский педагогический конкурс «Творческий воспитатель-2019»; XII Всероссийский конкурс для детей и молодежи «Твори, открывай, действуй!» и др.

Воспитанники ДОУ района приняли участие в международном конкурсе чтецов «Таланты России» и стали лауреатами 1 и 2 степеней, завоевали они призовые места и в 2 выпусках всероссийской викторины «Любознайка».

Таких примеров много, и все они благодаря неустанной работе педагогов и воспитателей района.

«Если говорить об укомплектованности педагогическими кадрами в ДОУ и ДОГ района, то она составляет 100%. В ДОУ района работают 7 психологов, 6 логопедов, 12 музыкальных руководителей, 9 педагогов по физической культуре, 1 педагог дополнительного образования, 1 педагог-организатор. Ежегодно увеличивается количество педагогов с первой и высшей категориями, - рассказал нам начальник управления образования Прикубанского района Шамиль Шаманов. - Для повышения профессионального мастерства воспитателей мы ежегодно проводим муниципальный этап Всероссийского профессионального конкурса «Воспитатель года». Так, в прошлом году первое место и звание «Воспитатель года-2020» у нас завоевала воспитатель детского сада «Амалька» с. Чапаевского Тамара Боташева, второе место разделили воспитатели Юлия Юрченко(д/с «Радуга» с. Дружба) и Ольга Яковенко (д/с «Ивушка» п. Ударного). Третье место заняла Зульфа Хапаева (д/с «Улыбка» п. Кавказского).

Повышению квалификации и росту профессионального мастерства педагогов способствует и прохождение подготовки на курсах, проводимых КЧ РИПКРО.

Доступность и качество дошкольного образования и воспитания всегда в числе приоритетных задач системы образования Прикубанского района».

**Шахриза БОГАТЫРЕВА.**

# Создали хорошее настроение

Сотрудники УФССП России по Карачаево-Черкесской Республике поздравили жительниц республики с Международным женским днём. В ходе акции судебные приставы организовали поздравление своих коллег, а также посетительниц, которые обратились в этот день в подразделения управления. Далее акция нашла своё продолжение на улицах республиканской столицы. Судебные приставы по ОУПДС отделения специального назначения управления поздравляли милых дам с праздником и дарили цветы. Акция вызвала у прекрасной половины человечества самые позитивные эмоции и улыбки и подарила хорошее настроение.

- Мы организовали эту акцию в преддверии первого весеннего праздника 8 Марта. Это замечательный повод, чтобы поздравить жительниц нашей республики. Сегодня мы дарим им цветы и взамен получаем добрые улыбки. Пусть этот тёплый праздник принесёт жительницам нашей республики и всем женщинам здоровье, благополучие и семейный уют, - отметил заместитель начальника отделения организации ОУПДС управления, лейтенант внутренней службы Мурат Узденов.

**Пресс-служба УФССП РФ по КЧР.**

# «КАРАЧАЙ В МОЕМ СЕРДЦЕ»

## Выставка

**В Карачаево-Черкесском государственном университете имени У. Д. Алиева открылась персональная выставка члена Творческого союза художников России Петра Шевчишина «Карачай в моем сердце».**

Посмотреть работы известного художника приходят не только студенты, преподаватели и работники вуза, но и жители и гости города Карачаевска.

Перед зрителями открывается неповторимый мир авторских работ, глядя на которые ощущаешь всю красоту Карачаево-Черкесии: Махар, Домбай, Теберда, Архыз…

Художник признается, что давно влюблен в красоту Карачая и очень часто бывает здесь. Обращаясь к студентам, Петр Леонидович отметил, что во время учебы перед ними предстает удивительный мир, и только от них зависит, смогут ли они запечатлеть его по-своему, создать неповторимые образы.

- Мы с большим удовольствием посещаем выставки, которые открываются на базе Института культуры и искусств, - говорят посетители выставки. – Здесь мы знакомимся с талантливыми людьми и имеем возможность соприкоснуться с современным миром искусства.

Неудивительно, что именно здесь, на базе Института культуры и искусств КЧГУ, организовываются такие мероприятия. За годы работы институт подготовил около 2000 специалистов. Выпускники худграфа стали членами Союза художников России, заслуженными работниками культуры РФ, отличниками просвещения, членами-корреспондентами различных академий Российской Федерации. И уже давно стало традицией проводить здесь интересные выставки, круглые столы, встречи с известными деятелями культуры.

Работа выставки продлится в течение месяца. Вход бесплатный.

**Служба СМИ КЧГУ.**

## Коротко

■ В преддверии Международного женского дня в Урупском муниципальном районе, в детском отделе районной библиотеки, прошел конкурс красоты «Мисс Весна-2021». Юные читательницы (5-6 классы) должны были справиться с пятью конкурсными этапами: «Визитная карточка», «Дефиле», «Василиса Премудрая», «Самая артистичная» и «Стихотворение о маме», продемонстрировав не только красоту и талант, но и сценическую культуру, умение держаться и преподнести себя, изящность походки и грацию, артистизм и импровизацию. Все участницы были оригинальны и талантливы. Однако конкурс есть конкурс, и по решению жюри обладательницей титула «Мисс Весна–2021» стала Елизавета Полянская. Не остались без внимания и остальные девочки: они получили поощрительные призы.

■ В Карачаево-Черкесии проходит муниципальный этап Всероссийского конкурса юных чтецов «Живая классика 2021». Так, на днях тех, кто будет участвовать в региональном этапе конкурса, выбрали в Урупском районе. Это Айсанат Ортобаева из лицея п. Медногорского, Ольга Терещенко из СОШ с. Уруп и Тимур Кощанов из ООШ с. Бескес. Их эмоциональность исполнения, артистизм, детская искренность и непосредственность тронули жюри и зрителей до глубины души.

■ На базе Прикубанского районного Центра детского творчества 4 марта прошел слёт поисковых отрядов образовательных учреждений Прикубанского муниципального района, посвященный 76-й годовщине Великой Победы. Он собрал 75 человек из 10 поисковых отрядов. Ребята представили отчеты о проведенных мероприятиях, посвященных 76-й годовщине Великой Победы, а также об участии в различных патриотических акциях. Были также подготовлены фото- и видеопрезентации о проделанной работе. Участники слета исполнили песни военных лет... А в завершение победители и активные участники слёта награждены грамотами управления образования администрации Прикубанского муниципального района.

# Имя, данное народом

**В этом году многонациональная Карачаево-Черкесия отмечает 130-летие со дня рождения народного поэта Карачая, великого сказителя (Джырчы) и композитора Исмаила Семёнова, чье имя навсегда вписано в культуру и историю не только нашей республики, но и всего Кавказа. Надо ли говорить, что более века Исмаил Семенов в общекавказском и общетюркском культурном пространстве является воплощением национально-художественной мысли и нравственных ценностей своего народа!**

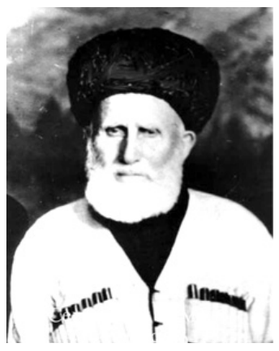

«Моя поэтическая тетрадь большая – способна покрыть всю землю, моря и океаны, всё небо. Я пишу свои стихи на них, а не на бумаге», – говорил Джырчы Исмаил в Ереване, где на всесоюзном фестивале-конкурсе одержал блестящую победу над лучшими исполнителями, певцами, акынами, ашугами Советского Союза, среди которых были знаменитые Джамбул Джабаев, Сулейман Стальский и другие известные поэты.

Есть свидетельства, что Сулейман Стальский, или, как его называл Горький, «Гомер XX века», несмотря на то, что был старше, всегда ставил Исмаила по правую сторону, одесную, тем самым выказывая карачаевскому сказителю истинно кавказское уважение.

*Взлетел в небеса*
*я вдохновенно,*
*Оглядел с высоты*
*землю,*
*Каждый оттенок,*
*каждый звук я услышал,*
*И воспел: «О жизнь! Какая*
*ты удивительная!»*
*В какой-то момент*
*вдохновения*
*В бесконечной Вселенной*
*зазвучало моё слово,*
*Я возвеличил*
*карачаевский язык,*
*Я далеко разносил*
*карачаевскую песнь».*
*(подстрочник)*

Однако вскоре за произведения, написанные против сталинского режима, он подвергся негласной пожизненной опале, продолжавшейся целых 54 года. Более полувека забвения, когда не печатались его стихи, перевирались события жизни.

Поэтому по сей день не удается полностью восстановить музыкальное и литературное наследие Джырчы Исмаила, и это остается одной из актуальных проблем карачаевской литературы, науки, музыкального искусства.

Назову два его произведения, ставшие вершиной художественного слова и масштабности человеческой мысли. Это эпическая поэма «Акътамакъ», написанная в начале XX века и воспевшая единство Кавказа. Устами своего великого поэта Карачай прокладывал дороги дружбы ко всем народам.

Но главное из более чем 120 немеркнущих сочинений Джырчы Исмаила - это известная песня «Минги-Тау», которая не только стала музыкальным символом всего Кавказа: её поют по всему миру. Эта бессмертная песня, в своё время бывшая официальным гимном Горской республики, сегодня постоянно звучит на концертах певцов и хореографических коллективов не только Кавказа, но и всего постсоветского пространства, на государственных и общественных мероприятиях. И не это ли лучшая награда для певца, сказителя, поэта?

Нет сомнения, что образ сказителя Исмаила Семенова, который талантом, теплом своего сердца, великодушием возвеличил свой народ, а в трудную годину вдохновлял его своим поэтическим словом, навсегда сохранится в сердце каждого карачаевца. Тем более что провидческим умом и чутьем поэта он предрёк это сам:

*Одно меня утешает -*
*То, что народ называет*
*меня «Джырчы Исмаилом»,*
*И даже когда я уйду*
*из жизни -*
*Народ это имя сохранит*
*на века.*

Я приводил цитаты из его стихотворения «Халкъ атагъан атым», что означает «имя, данное мне народом».

Народ такими словами не разбрасывается. Народ знает, кого называть «великим».

**К.-М. ТОТОРКУЛОВ, народный писатель КЧР.**

## Спорткурьер

### ВОШЛИ В СБОРНУЮ РОССИИ

В г. Орле завершилось первенство России по армрестлингу. Как сообщает Минспорта КЧР, по итогам соревнований в копилке спортсменов Карачаево-Черкесии 8 медалей различного достоинства.

Так, Альберт Кенжев, выступающий в весовой категории до 60 кг (16-18 лет), стал победителем данных соревнований как правой, так и левой рукой. В общем зачёте в своей весовой категории Кенжев также стал победителем.

Благодаря этому успешному выступлению Кенжев выполнил норматив мастера спорта России по армрестлингу.

Ренат Токов, выступающий в весовой категории до 70 кг (16-18 лет), завоевал серебряную медаль в борьбе правой рукой и бронзовую медаль в борьбе левой рукой. В общем зачёте в своей весовой категории Токов занял третье место.

Шамиль Бостанов, выступающий в весовой категории до 90 кг (19-20 лет), завоевал серебряную медаль в борьбе правой рукой. В общем зачёте в своей весовой категории Бостанов — на третьей позиции.

Все трое армрестлеров попали в основной состав сборной команды России и будут представлять нашу страну на грядущих первенствах Европы и мира. Это настоящий успех наших спортсменов и их наставника Барадина Эркенова!

### ИЗ НАЛЬЧИКА - С БРОНЗОЙ

В г. Нальчике завершилось открытое соревнование общества «Динамо» по боксу среди юношей 15-16 лет. В нем принимала участие и сборная КЧР по боксу.

По информации Федерации бокса КЧР, два наших спортсмена стали на этих соревнованиях бронзовыми призерами. В весовой категории до 50 кг третье место завоевали Амин Алакаев и Азамат Агержаноков.

Тренируются спортсмены под руководством Шамеля Гоншокова, Азамата Каппушева и Ивана Павличенко.

### УВЕРЕННАЯ ПОБЕДА

В г. Невинномысске состоялся чемпионат СКФО по смешанному боевому единоборству (ММА). Золотую медаль чемпионата завоевал спортсмен из Карачаево-Черкесии Руслан Шидаков. Руслан боролся в весовой категории до 93 кг. Наш спортсмен провел три боя и во всех одержал победу.

Уже в мае Руслан Шидаков поборется за награды чемпионата России по смешанному боевому единоборству (ММА).

Тренирует Р. Шидакова Дмитрий Коробейников.

### ЛУЧШИЕ В СВОЕМ ВЕСЕ

В г. Черкесске прошло первенство Карачаево-Черкесии по вольной борьбе среди юношей до 16 лет. В нем приняли участие 267 воспитанников спортивных школ из разных районов республики. Ребята состязались в 12 весовых категориях. Турнир проходил без зрителей. В зале находились только спортсмены и представители команд.

По результатам турнира лидерами в своих весовых категориях стали: Юсуф Аубекижев (35 кг), Камил Карасов (38 кг), Динислам Хубиев (41 кг), Аслан Жужуев (44 кг), Эльдар Катаганов (48 кг), Малик Куржев (52 кг), Азамат Енамуков (57 кг), Умар Ижбулатов (62 кг), Абдуллах Болуров (68 кг), Станислав Абессонов (75 кг), Али Байрамуков (85 кг), Азамат Боташев (100 кг).

### ПОКОРИЛИ ЭЛЬБРУС

Альпинисты Карачаево-Черкесии совершили восхождение на западную вершину Эльбруса. В восхождении приняли участие представители Федерации альпинизма Карачаево-Черкесии.

Высшую точку Европы покорили Кирилл Свитовой, Василий Козодеров, Николай Иванов, Андрей Зверев. Не дошел до вершины 200 метров и был вынужден повернуть обратно Василий Васильев. А в качестве наблюдателя в базовом лагере у источников Джилу-Суу работал Дмитрий Чижов.

Альпинисты поднялись на вершину Эльбруса по западному склону со стороны Карачаево-Черкесии, через скалу Утюг. Этот маршрут имеет категорию сложности 3А и требует хорошей физической подготовки.

### ДЕВУШКИ ИГРАЮТ В ВОЛЕЙБОЛ

В а. Эрсакон состоялось первенство Адыге-Хабльского района по волейболу среди девушек — учащихся общеобразовательных школ района, приуроченное к празднованию Международного женского дня. По его итогам лидировала команда СОШ а. Эрсакон. На втором месте - СОШ а. Мало-Абазинск. Замкнула тройку сильнейших команда СОШ а. Адыге-Хабль. Лучшим игроком первенства была признана Ляна Дышекова.

Соревнования были организованы отделом по делам молодежи, молодежной политики, ФК и спорта администрации Адыге-Хабльского муниципального района.

### ГОТОВ К ТРУДУ И ОБОРОНЕ

С января по март в Усть-Джегутинском районе на базе МКУ «Спортивная школа», в центре тестирования по выполнению нормативов испытаний комплекса ГТО, 152 одиннадцатиклассника (73 юноши, 79 девушек) общеобразовательных школ района попробовали свои силы в выполнении нормативов ГТО. По результатам тестирования все участвующие в этом мероприятии показали хорошую физическую подготовку и будут представлены к знаку Всероссийского физкультурно-спортивного комплекса «Готов к труду и обороне» (ГТО).

**Подготовили Раиса АРНАУТОВА, Татьяна ИВАНОВА.**

# Спасаем кожу век

**Все чаще современные девушки и женщины жалуются на темные круги и отеки под глазами. И не всегда крем, даже очень дорогой, может решить эту проблему. О правильном уходе за кожей век рассказывает опытный косметолог Анна ТРАВНЕВА:**

## Для пользы тела

- Чаще всего виной «несвежего» вида кожи вокруг глаз становятся ускоренный ритм жизни, переутомление, стрессы, плохая экология. Увы, в большинстве случаев трудно что-то изменить, но многое из этого можно минимизировать, а значит - уменьшить следы усталости на лице, в том числе и такой деликатной зоне как веки Это очень тонкая кожа с минимумом кровеносных сосудов и практически полным отсутствием мышц.

Кстати, не все знают, что ухаживать за кожей вокруг глаз нужно начинать с 18-20 лет, не дожидаясь появления видимых признаков увядания кожи или наступления зрелого возраста. Особенно важно это делать тем девушкам, которые активно и регулярно пользуются декоративной косметикой. Но при выборе уходовых средств для кожи век всегда следует помнить о возрастных и индивидуальных ограничениях. И конечно, всегда обращайте внимание на рекомендуемый возраст применения крема, ожидаемый эффект после его использования и, конечно, на состав.

В возрасте от 18 до 30 лет подойдут профилактические кремы, а лучше - легкие текстуры в виде гелей, которые в своём составе содержат увлажняющие и смягчающие компоненты. Для более взрослой кожи уже нужны средства с омолаживающим эффектом, в составе которых есть витамины А, Е, церамиды, альфа-липоевая и гиалуроновая кислота, коллаген, коэнзим Q10.Очень хорошо использовать санскрины.

В случае «темных кругов» и отечности под глазами нужны кремы на основе витамина С, экстракта пиявки, рутина, кверцетина, эсцина, кофеина. Эти компоненты улучшают тонус сосудов и микроциркуляцию кожи. А тем, кто хочет немного освежить зону под глазами, можно использовать средства с осветляющим эффектом, которые содержат активные вещества: витамин С, ретинол, арбутин, койевую кислоту, экстракт шелковицы, солодки.

При этом лучше избегать кремов с искусственными красителями: Red 72, I 87; и средств с большим количеством ароматизаторов. И непременно смотрите на первые строчки в составе. Желательно, чтобы это не были силиконы - пользы от такого средства будет мало.

Большое значение имеет и то, насколько правильно вы умеете наносить крем.

В зоне глаз, где под пальцами ощущается костная структура, наносите крем плавными, мягкими движениями. При этом средство не должно попадать на область подвижного века. Как исключение - специальные средства для этой зоны. Чаще это гели с пометкой о возможности безопасного применения.

Категорически нельзя умываться мылом или любыми другими очищающими средствами, предназначенными для очищения комбинированной и проблемной кожи. Они сушат кожу век, делают более чувствительной. Также не стоит делать массаж вокруг глаз растягивающими движениями. Здесь уместны только легкие похлопывающие и поглаживающие движения, можно мягко «барабанить» по коже кончиками пальцев. Хорошо это делать при нанесении косметических средств. Это улучшит мышечный тонус и питание тканей, поможет оттоку скопившейся жидкости.

Из косметологических процедур в домашних условиях можно посоветовать протирание кубиками льда из настоя трав или ромашки. Такой крио-массаж устраняет и темные круги под глазами, и отечность век. Но нельзя держать лед на глазах долгое время, достаточно всего пару раз провести им по коже век.

И не забываем о специальных упражнениях для глаз. О них часто пишут и рассказывают офтальмологи. Ведь здоровые глаза – это тоже часть нашего внешнего вида. Причем немалая! Так что не забывайте о себе и будьте красивы!

**Подготовила Лариса НИКОЛАЕВА.**

## Крим-инфо

### НЕЗАКОННО ХРАНИЛ ДОМА

21 февраля в отношении 35-летнего жителя станицы Зеленчукской возбуждено уголовное дело по части 1 статьи 222, по части 1 статьи 223 УК РФ (незаконное хранение и переделка огнестрельного оружия). Ранее сотрудниками ОУР МОМВД «Зеленчукский» на основании постановления Верховного суда проведено обследование домовладения данного гражданина, в ходе которого обнаружен и изъят предмет, внешне схожий с обрезом гладкоствольного охотничьего ружья. Гражданин пояснил, что данный предмет оставил его дядя, который хранил его у себя дома без цели сбыта. Согласно справке ЭКЦ МВД по КЧР, изъятый предмет является гладкоствольным охотничьим ружьём «ТОЗ-63».

### АЗАРТА ПОУБАВИТСЯ

22 февраля в ходе проведения оперативных мероприятий сотрудниками УЭБ и ПК МВД по Карачаево-Черкесской Республике выявлен факт незаконной организации и проведения азартных игр вне игорной зоны на территории города Черкесска 32-летним жителем аула Псыж. В ходе обследования помещения изъяты компьютерная техника, денежные средства в размере 850 тысяч рублей.

### НЕ СООБЩАЙТЕ НЕЗНАКОМЦАМ КОД

22 февраля в дежурную часть ОМВД России по городу Черкесску обратилась женщина с заявлением о том, что на ее телефонный номер поступил звонок от девушки, которая представилась сотрудником одного из банков. Она сообщила пострадавшей о том, что в настоящее время проводится акция по снижению процентной ставки по кредитам и попросила воспользоваться акцией, на что пострадавшая согласилась и продиктовала код из смс-сообщения мошеннице.

Через некоторое время потерпевшей поступило сообщение с официального номера банка с просьбой не сообщать секретный код. Пострадавшая хотела использовать приложение, но не смогла. Обманутая мошенниками женщина позвонила на горячую линию банка, где ей сообщили, что в отношении нее совершены мошеннические действия и с ее карты списаны 73 тысячи рублей.

**Полина СЕМЕНЧЕНКО.**
**Публикация подготовлена по материалам пресс-службы МВД по КЧР.**

## СПРАВКИ РЕКЛАМА

Администрация Ногайского муниципального района информирует население о наличии земельного участка для заключения договора аренды сроком на 20 лет, с кадастровым номером 09:01:0180001:360, мерою 1700 кв.м, для индивидуального жилищного строительства, категория земель: земли населенных пунктов, расположенного по адресу: РФ, КЧР, Ногайский район, а. Кызыл-Тогай, ул. Мира, участок №14а. Дата начала приема заявок – 11.03.2021. Дата окончания приема заявок – 12.04.2021. Дата подведения итогов – 13.04.2021.

Прием заявлений об участии в аукционе по продаже права на заключение договора аренды земельного участка осуществляется по адресу: КЧР, Ногайский район, п. Эркен-Шахар, ул. Шоссейная, 3Б, в отделе сельского хозяйства, земельных отношений и охраны окружающей среды.

Администрация Ногайского муниципального района информирует население о наличии земельного участка для заключения договора аренды сроком на 20 лет, с кадастровым номером 09:01:0160001:1529, мерою 1500 кв.м, для индивидуального жилищного строительства, категория земель: земли населенных пунктов, расположенного по адресу: РФ, КЧР, Ногайский район, а. Икон-Халк, ул. Полевая, участок №22. Дата начала приема заявок – 11.03.2021. Дата окончания приема заявок – 12.04.2021. Дата подведения итогов – 13.04.2021.

Прием заявлений об участии в аукционе по продаже права на заключение договора аренды земельного участка осуществляется по адресу: КЧР, Ногайский район, п. Эркен-Шахар, ул. Шоссейная, 3Б, в отделе сельского хозяйства, земельных отношений и охраны окружающей среды.

ВЫПИСЫВАЙТЕ ГАЗЕТУ
ДЕНЬ РЕСПУБЛИКИ – ваш компас в море информации!

Администрация Ногайского муниципального района информирует население о наличии земельного участка для заключения договора аренды сроком на 20 лет, с кадастровым номером 09:01:0160001:1089, мерою 1500 кв.м, для индивидуального жилищного строительства, категория земель: земли населенных пунктов, расположенного по адресу: РФ, КЧР, Ногайский район, а. Икон-Халк, ул. Мостовая, участок №29. Дата начала приема заявок – 11.03.2021. Дата окончания приема заявок – 12.04.2021. Дата подведения итогов – 13.04.2021.

Прием заявлений об участии в аукционе по продаже права на заключение договора аренды земельного участка осуществляется по адресу: КЧР, Ногайский район, п. Эркен-Шахар, ул. Шоссейная, 3Б, в отделе сельского хозяйства, земельных отношений и охраны окружающей среды.

Администрация Ногайского муниципального района информирует население о наличии земельного участка для заключения договора аренды сроком на 20 лет, с кадастровым номером 09:01:0160002:1806, мерою 1150 кв.м, для ведения личного подсобного хозяйства, категория земель: земли населенных пунктов, расположенного по адресу: РФ, КЧР, Ногайский район, а. Икон-Халк, пер. Заводской, участок №10. Дата начала приема заявок – 11.03.2021. Дата окончания приема заявок – 12.04.2021. Дата подведения итогов – 13.04.2021.

Прием заявлений об участии в аукционе по продаже права на заключение договора аренды земельного участка осуществляется по адресу: КЧР, Ногайский район, п. Эркен-Шахар, ул. Шоссейная, 3Б, в отделе сельского хозяйства, земельных отношений и охраны окружающей среды.

Администрация Ногайского муниципального района информирует население о наличии земельного участка для заключения договора аренды сроком на 20 лет, с кадастровым номером 09:01:0030301:1092, мерою 1000 кв.м, для индивидуального жилищного строительства, категория земель: земли населенных пунктов, расположенного по адресу: РФ, КЧР, Ногайский район, а. Икон-Халк, по ул. Ленина, участок № 254. Дата начала приема заявок – 11.03.2021. Дата окончания приема заявок – 12.04.2021. Дата подведения итогов – 13.04.2021.

Прием заявлений об участии в аукционе по продаже права на заключение договора аренды земельного участка осуществляется по адресу: КЧР, Ногайский район, п. Эркен-Шахар, ул. Шоссейная, 3Б, в отделе сельского хозяйства, земельных отношений и охраны окружающей среды.

Администрация Ногайского муниципального района информирует население о наличии земельного участка для заключения договора аренды сроком на 20 лет, с кадастровым номером 09:01:0160001:1530, мерою 1000 кв.м, для индивидуального жилищного строительства, категория земель: земли населенных пунктов, расположенного по адресу: РФ, КЧР, Ногайский район, а. Икон-Халк, по ул. Солнечная, участок №21. Дата начала приема заявок – 11.03.2021. Дата окончания приема заявок – 12.04.2021. Дата подведения итогов – 13.04.2021.

Прием заявлений об участии в аукционе по продаже права на заключение договора аренды земельного участка осуществляется по адресу: КЧР, Ногайский район, п. Эркен-Шахар, ул. Шоссейная, 3Б, в отделе сельского хозяйства, земельных отношений и охраны окружающей среды.

Администрация Ногайского муниципального района информирует население о наличии земельного участка для заключения договора аренды сроком на 20 лет, с кадастровым номером 09:01:0160001:827, мерою 1500 кв.м, для индивидуального жилищного строительства, категория земель: земли населенных пунктов, расположенного по адресу: РФ, КЧР, Ногайский район, а. Икон-Халк, ул. Советская, участок №6. Дата начала приема заявок – 11.03.2021. Дата окончания приема заявок – 12.04.2021. Дата подведения итогов – 13.04.2021.

Прием заявлений об участии в аукционе по продаже права на заключение договора аренды земельного участка осуществляется по адресу: КЧР, Ногайский район, п. Эркен-Шахар, ул. Шоссейная, 3Б, в отделе сельского хозяйства, земельных отношений и охраны окружающей среды.

Администрация Ногайского муниципального района информирует население о наличии земельного участка для заключения договора аренды сроком на 20 лет, с кадастровым номером 09:01:0160001:1534, мерою 1000 кв.м, для индивидуального жилищного строительства, категория земель: земли населенных пунктов, расположенного по адресу: РФ, КЧР, Ногайский район, а. Икон-Халк, по ул. Солнечная, участок №23. Дата начала приема заявок – 11.03.2021. Дата окончания приема заявок – 12.04.2021. Дата подведения итогов – 13.04.2021.

Прием заявлений об участии в аукционе по продаже права на заключение договора аренды земельного участка осуществляется по адресу: КЧР, Ногайский район, п. Эркен-Шахар, ул. Шоссейная, 3Б, в отделе сельского хозяйства, земельных отношений и охраны окружающей среды.

ПОПРАВКА

В номере «ДР» за 6 марта допущена техническая ошибка. Следует читать № 30-31 (20332-20333). Приносим читателям свои извинения.

## СПРАВКИ РЕКЛАМА ОБЪЯВЛЕНИЯ

**ИЗВЕЩЕНИЕ О ПРОВЕДЕНИИ АУКЦИОНА**
**Администрация Малокарачаевского МР объявляет о проведении открытого аукциона**

**1. Продавец:** Администрация Малокарачаевского муниципального района.

**2. Организатор аукциона:** комиссия по проведению торгов (конкурсов, аукционов) по продаже находящихся в государственной или муниципальной собственности земельных участков или права на заключение договоров аренды таких земельных участков, участков, государственная собственность на которые не разграничена и муниципального имущества на территории Малокарачаевского муниципального района.

**3. Место, дата, время проведения аукциона**: аукцион является открытым по составу участников и открытым по форме подачи заявок. Аукцион проводится по адресу: КЧР, Малокарачаевский район, с. Учкекен, ул. Ленина, д.120. Малый зал заседаний **14.04.2021г в 15 ч.00 мин**.

**4. Основание продажи:** распоряжение администрации Малокарачаевского муниципального района от 03.03.2021г. № 13-р.

**5. Предмет аукциона право на заключение договора аренды земельного участка:**

**Лот №1:** земельный участок с кадастровым номером 09:08:0020103:1254, адрес участка: Российская Федерация, Карачаево-Черкесская Республика, Малокарачаевский район, с.Красный Курган, п. Куян, 7д, площадью 48264 кв.м, из категории земель населенных пунктов, с разрешенным видом использования – Скотоводство(размещение зданий, сооружений, используемых для содержания и разведения сельскохозяйственных животных). Предполагается строительство объектов до 1500 кв.м. Срок договора аренды 2,5 года. Обременения и ограничения в использовании земельного участка не установлены. **Начальная цена предмета аукциона 4150 руб. 70 коп. Шаг аукциона – 3 % от начальной цены предмета аукциона составляет – 124 руб. 52 коп. Размер задатка для участия в аукционе 100% от начальной цены аукциона составляет 4150 руб. 70 коп**.

**6.** Форма заявки на участие в аукционе, порядок приема, адрес приема, дата и время начала и окончания приема заявок на участие в аукционе. Заявитель в установленном порядке подает организатору аукциона по адресу: с. Учкекен, ул. Ленина, д.120. каб.42-43, заявку на участие в аукционе по установленной форме.

**7.**Дата начала приема заявок на участие в аукционе: **12.03.2021 г**. дата окончания приема заявок**: 12.04.2021 г**.

**8.** Время приема заявок рабочие дни, понед. - пятница, с 10.00 до 17.00 часов, обед с 13.00 до 14.00 час.

**9.** Определение участников аукциона состоится: **13.04.2021 г. в 11-00** в месте приема заявок без участия заявителей.

**10.** Победителем аукциона признается участник аукциона, предложивший наибольшую цену.

* Формы и перечень всех необходимых документов приведены в условиях аукциона, с которыми можно ознакомиться на официальном сайте торгов www.torgi.gov.ru

Телефон отдела рекламы
26-36-34

Кадастровым инженером Збарской Татьяной Петровной (г. Черкесск, ул. Революционная, 5, адрес электронной почты zbarskaya_tanya@mail.ru, тел. 8 (8782) 26-23-47), выполняются работы по подготовке проекта межевания земельного участка с кадастровым номером: 09:02:0000000:7919, расположенного: КЧР, Прикубанский район, СХА им. Красных Партизан, урочище Ленивое.

Заказчиком кадастровых работ является Биджиев Абдулла Астакуевич (КЧР, Прикубанский район, с. Знаменка, ул. Красивая, 17, тел. 8-928-380-28-55).

С проектом межевания земельного участка можно ознакомиться по адресу: г. Черкесск, ул. Революционная, 5.

Возражения относительно размера и местоположения границ земельного участка, выделяемого в счет земельных долей принимаются в течение 30 дней со дня опубликования объявления по адресам: г. Черкесск, ул. Революционная, 5 и г. Черкесск, ул. Октябрьская, 343.

При проведении согласования местоположения границ при себе необходимо иметь документ, удостоверяющий личность, а также документы о правах на земельный участок.

Кадастровым инженером Гурмиковой Аминат Нурбиевной (КЧР, Хабезский район, а. Али-Бердуковский, ул. Комсомольская,13, тел. 8-963-170-11-39), выполняются работы по подготовке проектов межевания з/у, выделяемых в счет земельных долей: в отношении з/у с к.н. 09:03:0000000:826, расположенные по адресу: КЧР, Хабезский р-н, колхоз им. А. Д. Аргунова, бригада №2 поле №7 (пашня и залежь); в отношении з/у с к.н. 09:03:0000000:466, расположенные по адресу: КЧР, Хабезский р-н, колхоз им. А.Д.Аргунова, бригада №1, поле №8 (пашня), бригада №2 поле №12 (залежь); в отношении з/у с к.н. 09:03:0000000:467, расположенные по адресу: КЧР, Хабезский р-н, колхоз им. А. Д. Аргунова, бригада №2, поле №12 (пашня и залежь).

Заказчиком работ по подготовке проектов межевания является: Кантемиров Руслан Владимирович (КЧР, Хабезский р-н, а. Кош-Хабль, ул. У. Хабекова, д. № 20, тел. 8 928-033-63-02).

С проектами межевания з/у можно ознакомиться по адресу: КЧР, Хабезский р-н, а. Али-Бердуковский, ул. Комсомольская, 13. Обоснованные возражения относительно размера и местоположения границ з/у принимаются в течение 30 дней со дня опубликования объявления по вышеуказанному адресу.

Кадастровым инженером Койчуевой Фатимой Хусеевной (квалификационный аттестат № 09-11-29, г. Черкесск, ул. Октябрьская, 301А, кабинет 404; 8(8782)274273; e-mail: zemlya_pravo@mail.ru), выполняются работы по подготовке проектов межевания земельных участков с кадастровыми номерами: 09:06:0010401:221, расположенный (ые) по адресу: РФ, КЧР, р-н Зеленчукский, СХПК Сторожевский, поле №21, уч-к №1 (пастбище, 1 доля мерою 1,4145га). 09:06:0010401:220, расположенный (ые) по адресу: РФ, КЧР, р-н Зеленчукский, СХПК Сторожевский, поле №19, уч-к №1 (пастбище, 1 доля мерою 1,4145га). 09:06:0010401:219, расположенный (ые) по адресу: РФ, КЧР, р-н Зеленчукский, СХПК Сторожевский, поле №9, уч-к №10 (сенокос, 1 доля мерою 2,4175га). 09:06:0021001:7, расположенный (ые) по адресу: РФ, КЧР, р-н Зеленчукский, СХПК Сторожевский, поле 63, с южной границы (пашня, 1 доля мерою 1,4930га). 09:06:0021002:3, расположенный (ые) по адресу: СХПК Сторожевский отделение №1, поле №73, основной участок, расположен м/д автодорогой "Черкесск-Исправная-Сторожевая" (53 км+160-54 км+720) и рекой Б.Зеленчук. 09:06:0021002:4, расположенный (ые) по адресу: РФ, КЧР, р-н Зеленчукский, СХПК Сторожевский, отделение №1, поле №74, расположен м/д автодорогой "Черкесск-Исправная-Сторожевая" (53 км+160-54 км+720) и рекой Б.Зеленчук. Заказчиком работ по подготовке проекта межевания земельного участка является Батчаева Фатима Магометовна (ст. Сторожевая, ул. Октябрьская, 97, тел: 8(988)6100317). 09:06:0000000:714;648, расположенный (ые) по адресу: РФ, КЧР, Зеленчукский район, поле № 19 (сенокос, 1 доля мерою 2,4789), поле № 18п (сенокос, 1 доля мерою 2,4789). Заказчиком работ по подготовке проекта межевания земельного участка является Кочкаров Расул Азретович (ст.Зеленчукская, ул.Зеленчукская , 58, тел: 8 (928) 399-00-09). 09:07:0000000:4057,по адресу: КЧР, Усть-Джегутинский р-н, примерно на расстоянии 3,0 км. в южном направлении от а. Эльтаркач (сенокос-2,5 га). Заказчиком кадастровых работ является Байрамкулова Келимат Хамитовна (г. Усть-Джегута, ул. Курортная, 233, тел: 8 939-999-93-88); 09:06:0020802:375, по адресу:КЧР, р-н Зеленчукский, уч-к СПК Исправная, рабочий участок, поле №9, уч-к №1 (пашня - 1,8202 га). С проектами межевания земельных участков можно ознакомиться по адресу: г. Черкесск, ул. У. Алиева, 6. Возражения, дополнения, предложения по доработке проектов межевания земельных участков принимаются в течение 30 дней со дня опубликования объявления по адресу: г. Черкесск, ул. Октябрьская, 301А, кабинет 404, ООО «Земля и право».

Кадастровый инженер Урусов Хаджи-Мурат Джашарбекович (РФ, КЧР, Зеленчукский район, ст. Зеленчукская, ул. Леонова, №154, адрес электронной почты uhadjias@mail.ru. Тел.: 8-963-283-35-25), выполняет кадастровые работы в связи с образованием земельного участков путем выдела в счет доли (долей) в праве общей долевой собственности на земельный участок с кадастровым номером: 09:02:0000000:6124, расположенный по адресу: РФ, КЧР, Прикубанский р-н, КДСХП Счастливое, поле №54 (42200 кв. м - пашня). Заказчиком кадастровых работ является Байрамуков Альберт Сулеменович (РФ, КЧР, Прикубанский район, с. Счастливое, ул. Дальняя, 24, тел. 89283864445). С проектами межевых планов земельных участков можно ознакомиться по адресу: КЧР, Зеленчукский р-н, ст. Зеленчукская, ул. Леонова, 154. Возражения по проектам межевых планов и требования о проведении согласования местоположения границ земельных участков на местности принимаются в течение месяца со дня опубликования объявления.

**Внимание работодателей и граждан, ищущих работу!**

**РГКУ «Центр занятости населения по Зеленчукскому муниципальному району»**
ПРИГЛАШАЕТ ВАС ПРИНЯТЬ УЧАСТИЕ
**в МИНИ-ЯРМАРКЕ ВАКАНСИЙ рабочих мест, которая состоится 12 марта 2021 года в помещении центра занятости населения в 9 час. 00 мин. по адресу: ст. Зеленчукская, ул. Ленина, 62.**

Приглашаем посетить ярмарку безработных граждан и граждан, ищущих работу, работодателей всех форм собственности с целью подбора работников для ваших предприятий.

*Работодателям необходимо в срок до 12.03.2021 года подать заявки на участие в ярмарке вакансий и предоставить информацию о потребности в работниках.*

**Телефоны для справок: 8 (878-78) 5-48-78, 5-32-15.**

*Теперь ваши объявления, а также рекламу вы можете разместить и на сайте газеты*
ДЕНЬ РЕСПУБЛИКИ –
www.denresp.ru
Тел. 26-36-34; dr-09@mail.ru

Организатор торгов ЗАО «АНО» ИНН 0901039109 ОГРН 1020900511829, адрес: 369000, г. Черкесск ул. Кавказская, 19/309, тел: (8-8782) 22-05-21, E-mail: mazurov15@mail.ru по поручению КУ ЖСК «Витязь» ИНН 0901051931 ОГРН 1030900726460, адрес: 369015, г. Черкесск, ул. Октябрьская, д. 382 Касаева Алима Халитовича ИНН 090100257487 СНИЛС 066-173-062-56, Росреестр 2185, адрес: 369000 г. Черкесск а/я 77, тел: 8-918-717-78-27 E-mail: kasaev-777@mail.ru, члена САУ «СРО «Дело» ОГРН 1035002205919, адрес: 141983, Московская область, г. Дубна, ул. Жуковского д. 2а, действующего по Решению АС КЧР по делу №А25-734/2015 от 09.06.2016 г. Определения АС КЧР по делу №А25-734/2015 от 18.12.2017 г. извещает о несостоявшихся повторных торгах посредством прямых договоров по продаже имущества должника ввиду отсутствия заявок на участие в торгах (сооб. №9010018456 в «Коммерсантъ» №6(6968) от 16.01.2021г.) и о продаже без проведения э/торгов, посредством заключения прямого договора купли-продажи по цене наибольшего предложения. Предмет продажи: Лот № 1: недвижимое имущество: встроенное офисное помещение, наименование: нежилое помещение, назначение: нежилое помещение, площадь общая 119,60 кв.м, этаж: 1, кадастровый № 09:04:0000000:23878, расположение: Россия, Карачаево-Черкесская респ., г.Черкесск ул. Октябрьская д. 382. Нач. цена (цена отсечения) – 4 000 000 руб.00 коп. НДС не облагается. Продажа имущества должника осуществляется посредством заключения прямых договоров купли-продажи с лицом, подавшим заявку на приобретение этого имущества. Заявка составляется в произвольной форме в соответствии с Ф-127 «О несостоятельности(банкротстве)» Заявки с предложениями о покупке принимаются в течение 25 (двадцати пяти) рабочих дней с даты публикации сообщения о продаже в «Коммерсантъ» по адресу: 369000, г. Черкесск, ул. Кавказская, д. 19, офис 309. Рассмотрение заявок в течение 5 (пяти) календарных дней со дня окончания приема заявок. По истечении 25 (двадцати пяти) рабочих дней с даты публикации объявления о продаже имущества указанное имущество реализуется по цене максимального предложения (не ниже цены отсечения). Конкурсный управляющий в течение 10 дней после завершения срока на рассмотрение заявок, заключает договор купли-продажи имущества по Лоту № 1 с лицом, содержащий максимальное предложение о цене имущества. Оплата за имущество в течение 30 дней с даты подписания договора к/п на р/счёт ЖСК «Витязь» ИНН 0901051931 р/с 40703810106320000113, к/с 30101810200000000701, БИК 040702701, Ставропольский РФ АО «Россельхозбанк»

**УЧРЕДИТЕЛИ -**
**Народное Собрание КЧР, Правительство КЧР.**

**Главный редактор Е. В. КРАТОВ.**

Газета зарегистрирована Южным окружным межрегиональным территориальным управлением Министерства РФ по делам печати, телерадиовещания и средств массовых коммуникаций.
Свидетельство ПИ № 10-4272 от 17 декабря 2001 года.

ДЕНЬ РЕСПУБЛИКИ

АДРЕС РЕДАКЦИИ И ИЗДАТЕЛЯ:
369000, г. Черкесск, пл. Кирова, 23, Дом печати, 2-й этаж.
E-mail: DR-09@mail.ru
ТЕЛЕФОНЫ: 8 (8782) 26-36-01, 26-36-34 (реклама).
*Перепечатка публикаций и их фрагментов возможна с разрешения редакции, ссылка на «День республики» обязательна.*
Газета отпечатана в ООО «Издательство «Южный регион», 357600, Ставропольский край, г. Ессентуки, ул. Никольская, 5-а. ИНН 2626030157.
Способ печати офсет - 2 п. л.
Индекс 54042. Заказ № Тираж 3500.

За доставку газеты подписчикам отвечает Управление федеральной почтовой связи КЧР.
Тел. 8 (8782) 26-26-94.
Газета подписана в печать: по графику - 17-00, факт - 17-00.

Авторы опубликованных материалов несут ответственность за точность приведенных фактов, цитат, экономико-статистических данных, собственных имен, географических названий и прочих сведений, а также за то, что в материалах содержатся данные, не подлежащие открытой публикации.
Точка зрения редакции не обязательно совпадает с мнением авторов. Редакция вправе не вступать в переписку. Рукописи и другие оригиналы не возвращаются и не рецензируются.
За достоверность информации в рекламе и объявлениях редакция «ДР» ответственности не несет.
Материалы со словом РЕКЛАМА, знаками (Р) и *, а также под рубриками: «Бизнес-пресс», «Пульс цен», «Цена успеха», «Объект внимания» публикуются на правах рекламы.

Над выпуском номера работали: дежурный редактор Т. А. Иванова, ответственный секретарь О. А. Мамхягова, оператор верстки А. И. Ткачук, операторы набора М. Ф. Латышева, М. К. Эркенова, корректоры Ю. А. Мельникова, Е. Г. Лемешева, Д. А. Бабоева.